

# DNA ontmaskert parkinsonpatiënt als seriemoordenaar



Moordenaar Renaud H. (53). Foto: af

**Renaud H. (53) verdacht van twee moorden en minstens één moordpoging**

Twee moorden en minstens nog één moordpoging. Zijn eigen DNA heeft parkinsonpatiënt Renaud H. (53) ontmaskerd als een psychopathische seriemoordenaar. Naast opvoedster Linda Doms (52) wordt hij ervan verdacht dat hij vorig jaar ook Maria Walschaerts (82) heeft vermoord. Hij koos zijn slachtoffers – telkens alleenstaande vrouwen – altijd op fietsafstand van zijn woonplaats Mechelen.

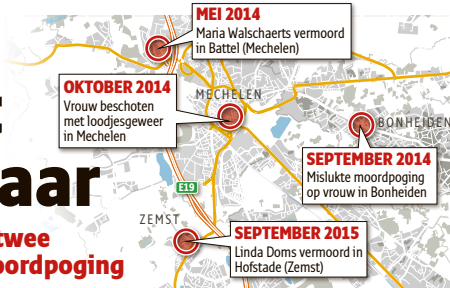

Een zieke, sadistische geest. Iemand met psychopathische neigingen die erop kikt kwetsbare vrouwen pijn te doen. De speurders wisten meteen met wat voor persoon ze te maken hadden toen ze het geheugenkaartje analyseerden dat vorig weekend in het appartement van Renaud H. werd aangetroffen. De gruwelvideo die hij maakte terwijl hij opvoedster Linda Doms uit Hofstade (Zemst)

gelost. Tot plots deze week de vermoedelijke seriemoordenaar Renaud H. in het vizier kwam. Zijn DNA blijkt nu overeen te komen met genetisch materiaal dat op het lichaam van Maria Walschaerts werd teruggevonden. De onderzoeksrechter in Mechelen heeft H. gisteren urenlang ondervraagd. Maar de parkinsonpatiënt

poging tot moord. Dat maakt dus twee moorden en minstens één moordpoging. Speurders kunnen enkel vermoeden dat Renaud H. het profiel heeft van een klassieke

seriemoordenaar. Feit is dat zijn manier van werken al meer dan een jaar lang dezelfde is. Hij kiest stevast voor kwetsbare vrouwen die alleen zijn. Ze wonen ook nooit ver

van hij hem thuis. Op fietsafstand zelfs, hoogstens een paar kilometer van zijn appartement in de Mechelse binnenstad verwijderd. Daarnaast valt op dat Linda Doms en Maria Walschaerts op dezelfde manier om het leven werden gebracht: als moordwapen werd telkens een hard voorwerp gebruikt. Beide slachtoffers maakten vermoedelijk een lange doodstrijd mee.

### Oude dossiers uit de kast

Het gewelddadige en sadistische gedrag van H. doet de speurders dus vrezen dat hij nog andere vrouwen op een agressieve manier heeft benaderd. Het is bekend dat hij twee weken geleden nog terecht stond omdat hij een vrouw op de fiets met een loodjesgeweer had beschoten. Verschillende parketten in ons land wordt nu nagevraagd oude dossiers uit de kast te halen en genetisch materiaal te vergelijken met die van de parkinsonpatiënt.

Renaud H. verschijnt vandaag voor de raadkamer in Brussel, die zijn aanhouding zonder twijfel zal verlengen. Op datzelfde moment wordt Linda Doms – zijn laatste slachtoffer – in Mechelen begraven.

De vraag is of H. de komende dagen zelf nog iets te verklaren heeft. Tijdens zijn proces in Mechelen verstopte hij zich achter zelfmedelijden. 'Alles is de schuld van de parkinsondiagnose', jammerde hij toen. Afwachten of hij zijn ziekte opnieuw als 'excuus' zal gebruiken om zijn gruwelgeden goed te praten. Speurders geloven echter niet dat de ziekte iets met zijn motieven te maken had. Zij kennen maar één omschrijving voor een gevaarlijk persoon als Renaud H.: het prototype van een psychopathische delinquent. (mkm, yb tk, cel)



Linda Doms (52) werd vorige week om het leven gebracht. Foto: af



Het had er lang naar uitgezien dat de moord op Maria Walschaerts (82) nooit zou worden opgelost. Foto: af

### Zijn manier van werken is al meer dan een jaar lang dezelfde. Hij kiest stevast voor kwetsbare vrouwen die alleen zijn. Ze wonen nooit ver van bij hem thuis

om het leven bracht, sprak boekdelen. Deze man had meer op zijn geweten. Veel meer. Dus ging het gerecht eromdellijk van uit dat de werkloze amateurfotograaf nog (veel) meer slachtoffers heeft gemaakt.

De onderzoekers hebben na zijn arrestatie maandag zo snel mogelijk het DNA en de vingerafdrukken van H. geanalyseerd. Dat leidde gisteren tot een enorme doorbraak. De man werd in verdenking gesteld voor de moord op de bejaarde Maria Walschaerts.

De alleenstaande vrouw uit het Mechelse gehucht Battel werd in mei vorig jaar door haar zoon thuis dood aangetroffen. Ze was om het leven gebracht met een hard voorwerp. De politie dacht aanvankelijk aan een roofmoord. Maar nooit werd een verdachte gevonden. Ook niet nadat het gerecht een robotfoto had verspreid van een mogelijke dader.

Na meer dan een jaar leek de brutale moord dus een typische cold case te worden. Een zaak die nooit zou worden op-

gaf niets toe. Meer zelfs: hij bleef halsstarrig ontkennen dat hij de oude vrouw had vermoord. Patrick, de zoon van Maria Walschaerts, wilde daar gisteren niet op reageren. Hij wacht het verder onderzoek af.

### Woning binnendringen

Ook al ontkent Renaud H. staalhard de moord op Maria Walschaerts, toch beschikt het gerecht over meer dan ernstige aanwijzingen dat de hobbyfotograaf de voorbije jaren nog veel meer kwetsbare vrouwen hardhandig aanviel. Exact een jaar geleden onder meer in Bonheiden. DNA-onderzoek wijst uit dat H. toen geprobeerd heeft binnentoe te dringen in de woning van een alleenstaande vrouw. Volgens het Mechelse parket is de vrouw aan de dood ondergaan. Ondanks verwoede pogingen slaagde Renaud H. er niet in het huis binnen te dringen. Toch wordt hij nu ook in verdenking gesteld van

## Experts betwijfelen of 'Ray' zal werken als nieuwe verkeersmascotte

# Deze 'macho' moet ons veiliger doen rijden

**Een ferme snor, witte broek en dikke ketting rond de nek. Maak kennis met Ray, de nieuwe verkeersmascotte die Vlamingen veiliger moet doen rijden. De opvallende roze affiches langs de weg zijn een groot contrast met de strenge campagnes van het Belgisch Instituut voor Verkeersveiligheid (BIVV) die we al jaren gewoon zijn. Maar of de boodschap zal overkomen, is maar de vraag.**

WIM BRILLOUET

Eigenlijk moet hij nog geheim blijven, en wordt hij pas zondag officieel aan het grote publiek voorgesteld. Maar wie elke dag op de E314 tussen Lummen en Brussel pendelt, heeft hem mogelijk al gezien op de opvallende roze affiche. Het gaat om Ray, de nieuwe Vlaamse verkeersmascotte. En hij roept de Vlaming op: *Luister naar Ray: niet te snel is dik okay.*

Het is niet langer het Belgisch Instituut voor Verkeersveiligheid dat de campagne tegen overdueren snelheid maakt. Door de zesde staatsvorming zijn nu de regio's verantwoordelijk. Het Brusselse reclamebureau Leo Burnett doet dat voor Vlaanderen, in opdracht van Vlaams minister van Mobiliteit Ben Weyts (N-VA).

### Freddy Mercury

Eerder had het reclamebureau aangekondigd een 'flamboyante, coole macho' te zullen inzetten. 'Echt het stereotiepe beeld dat de Vlamingen hebben van snelheidsmaniakken', zei bedenker en creatief directeur Tom Garcia daarover. Als een macho het cool vindt zich aan de snelheid te houden, dan moet heel Vlaanderen dat 'okay' vinden, is de boodschap. 'Ray' kreeg uiteindelijk een opvallende witte broek, een uit de kluiten gewassen snor en een blinkende ketting aangemeten.

Een lookalike van Queen-zanger Freddy Mercury, zo lijkt het als je komt aanrijden. Maar hij kreeg groen licht van minister Weyts.

Behalve de look van Ray valt ook de roze kleur van de affiche op. Die is bewust gebruikt, want de campagnes moeten een stuk zachter zijn. De Vlaming choqueren, dat werkt niet meer, lieten de nieuwe reclamemakers eerder verstaan. Ze stapten af van gruwelijke beelden van een meisje zonder gordel dat door de voorruit vliegt, of een hardrijder die zijn eigen begrafenis bijwoont.

Buitenlandse studies hebben uitgewezen dat het schok-effect met de tijd afneemt. Er zijn al heel straffe beelden nodig om mensen nog wakker te schudden. Daarom wordt nu vooral op humor ingezet.



### Kankermedicijn helpt sneller met cola

**Een veelgebruikte pil tegen longkanker helpt sneller als je ze inneemt met cola dan met water.**

Als je een erlotinib-pil doorslikt met cola, dan wordt die pil sneller opgenomen in je bloed. Dat hebben wetenschappers van het universitair ziekenhuis van Rotterdam vastgesteld. Omdat cola zo zuur is – het bevat onder meer fosforzuur – wordt de pil in sommige gevallen dubbel zo snel opgenomen. Je moet wel 'echte' cola gebruiken, bij licht werkt het niet. Toxicoloog Jan Tytgat (KU Leuven) is niet verrast. 'De zuurtegraad van de cola geeft de maag een

boost om het middel op te nemen.' Dat betekent niet dat we alle pillen met cola moeten innemen. 'Dat hangt af van de scheikundige samenstelling. In sommige gevallen werkt cola zelfs averechts.'

Wat is het best doet? 'De pil in water oplossen en dat opdrinken is in de meeste gevallen de beste weg', zegt Tytgat. 'Of je kan de pil in je mond steken en dan een glas water drinken.' De combinatie met pompelmoessap is gevaarlijk. 'Daarin zitten stoffen die tijdelijk de leverfunctie stilleggen. Daardoor wordt het medicijn niet afgebroken.'

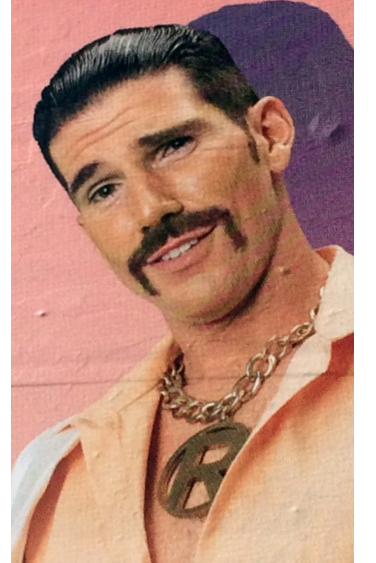

### Wat vrouwelijk

'Ray ziet er wel wat vrouwelijk uit', meent verkeerspsycholoog Gerard Tertoolen. 'Hem als modelfiguur opvoeren voor een toch eerder machopubliek is een gok. Positief is wel dat de makers stoppen met bestuurders angst te maken.'

Ray, die ook een eigen stem zal hebben, zal de komende weken op de borden langs de weg en vooral via de radio weggebruikers aanzetten tot trager rijden. Met eindejaar en in de zomer blijft Bob bestaan.

www.volkswagen.be

LINKS, EEN TECHNOLOGISCH WONDER VOOR ONDERNEMERS. RECHTS OOK.

De nieuwe Caddy Van en Transporter.

Kom al hun voordelen ontdekken tijdens een testrit bij uw Volkswagen Bedrijfsvoertuigen-verdeler.

De veertiendaagse van de bedrijfsvoertuigen tot en met 30/9

Commercial Vehicles

Deelname tot 30/9. Mijl-informatie (KB 19/03/2004): www.volkswagen.be